臺灣新民報（夕刊）
昭和十五年二月十七日
（昭和初年第一種郵便物認可　昭和十五年二月九日第三種郵便物認可）
發行所　臺北市榮町一丁目二番地　電話（代表）五〇八五番
臺中市寶町一丁目一〇七番地　電話（代表）五〇番
臺南市末廣町二丁目一〇番地　電話（代表）五〇番
花蓮港街入船町　電話（代表）五〇番
大阪朝日新聞社ニュースタイピング（内）　大阪支局
臺灣日日新報社　臺中支局　臺南支局　花蓮港支局
東京朝日新聞社（内）　東京支局
編輯兼發行人　佐々木　寧
定價一部二錢　一箇月前金四十錢　一箇年前金四圓八十錢
廣告料　一行一日金五十錢　一箇月金十圓
特別廣告料　一行一日金一圓　一箇月金二十圓

豫期以上の成功

支那派遣軍報道部發表

五原、宜陽の殲滅戰

【南京十六日發同盟】支那派遣軍報道部發表、一月十日以降十六日に至るまでの支那軍逐撃戰勝左の如し

一般戰況　前掲戰中の白眉なりし五原を中心とする綏遠省の大掃蕩戰及び南西省の大掃蕩戰は共に今週において豫期以上の成功裡に作戰目的を達し敵の抗戰力を破摧するに至つた、而して今次作戰は共に殲滅の實績を目的とせず、一は西北敵軍の撃滅し、敵をして抗戰の無效を自覺せしめるの目的であつた、從つて作戰の目的實現に伴ひ北支においては作戰開始以前の態勢に復し前記掃蕩戰は終了した

兵力　五原方面に於ては第一線に第一師團、第二線に第二師團、第三線に第五師團、第四線に第十四師團、第五線に第十六師團、第六線に第十七師團、第七線に第十八師團、第八線に第十二師團、第九線に第十師團、第十線に第十一師團、第十一線に第十三師團、第十二線に第十五師團、第十三線に第十九師團、第十四線に第二十一師團、第十五線に第二十二師團、第十六線に第二十四師團、第十七線に第二十六師團、第十八線に第二十七師團、第十九線に第二十八師團、第二十線に第二十九師團、第二十一線に第三十師團、第二十二線に第三十二師團、第二十三線に第三十三師團、第二十四線に第三十四師團、第二十五線に第三十五師團、第二十六線に第三十六師團、第二十七線に第三十七師團、第二十八線に第三十八師團、第二十九線に第三十九師團、第三十線に第四十師團、第三十一線に第四十一師團、第三十二線に第四十二師團、第三十三線に第四十三師團、第三十四線に第四十四師團、第三十五線に第四十五師團、第三十六線に第四十六師團、第三十七線に第四十七師團、第三十八線に第四十八師團、第三十九線に第四十九師團、第四十線に第五十師團、第四十一線に第五十一師團、第四十二線に第五十二師團、第四十三線に第五十三師團、第四十四線に第五十四師團、第四十五線に第五十五師團、第四十六線に第五十六師團、第四十七線に第五十七師團、第四十八線に第五十八師團、第四十九線に第五十九師團、第五十線に第六十師團、第五十一線に第六十一師團、第五十二線に第六十二師團、第五十三線に第六十三師團、第五十四線に第六十四師團、第五十五線に第六十五師團、第五十六線に第六十六師團、第五十七線に第六十七師團、第五十八線に第六十八師團、第五十九線に第六十九師團、第六十線に第七十師團、第六十一線に第七十一師團、第六十二線に第七十二師團、第六十三線に第七十三師團、第六十四線に第七十四師團、第六十五線に第七十五師團、第六十六線に第七十六師團、第六十七線に第七十七師團、第六十八線に第七十八師團、第六十九線に第七十九師團、第七十線に第八十師團、第七十一線に第八十一師團、第七十二線に第八十二師團、第七十三線に第八十三師團、第七十四線に第八十四師團、第七十五線に第八十五師團、第七十六線に第八十六師團、第七十七線に第八十七師團、第七十八線に第八十八師團、第七十九線に第八十九師團、第八十線に第九十師團、第八十一線に第九十一師團、第八十二線に第九十二師團、第八十三線に第九十三師團、第八十四線に第九十四師團、第八十五線に第九十五師團、第八十六線に第九十六師團、第八十七線に第九十七師團、第八十八線に第九十八師團、第八十九線に第九十九師團、第九十線に第百師團、第九十一線に第百一師團、第九十二線に第百二師團、第九十三線に第百三師團、第九十四線に第百四師團、第九十五線に第百五師團、第九十六線に第百六師團、第九十七線に第百七師團、第九十八線に第百八師團、第九十九線に第百九師團、第百線に第百十師團、第百一線に第百十一師團、第百二線に第百十二師團、第百三線に第百十三師團、第百四線に第百十四師團、第百五線に第百十五師團、第百六線に第百十六師團、第百七線に第百十七師團、第百八線に第百十八師團、第百九線に第百十九師團、第百十線に第百二十師團、第百十一線に第百二十一師團、第百十二線に第百二十二師團、第百十三線に第百二十三師團、第百十四線に第百二十四師團、第百十五線に第百二十五師團、第百十六線に第百二十六師團、第百十七線に第百二十七師團、第百十八線に第百二十八師團、第百十九線に第百二十九師團、第百二十線に第百三十師團、第百二十一線に第百三十一師團、第百二十二線に第百三十二師團、第百二十三線に第百三十三師團、第百二十四線に第百三十四師團、第百二十五線に第百三十五師團、第百二十六線に第百三十六師團、第百二十七線に第百三十七師團、第百二十八線に第百三十八師團、第百二十九線に第百三十九師團、第百三十線に第百四十師團、第百三十一線に第百四十一師團、第百三十二線に第百四十二師團、第百三十三線に第百四十三師團、第百三十四線に第百四十四師團、第百三十五線に第百四十五師團、第百三十六線に第百四十六師團、第百三十七線に第百四十七師團、第百三十八線に第百四十八師團、第百三十九線に第百四十九師團、第百四十線に第百五十師團、第百四十一線に第百五十一師團、第百四十二線に第百五十二師團、第百四十三線に第百五十三師團、第百四十四線に第百五十四師團、第百四十五線に第百五十五師團、第百四十六線に第百五十六師團、第百四十七線に第百五十七師團、第百四十八線に第百五十八師團、第百四十九線に第百五十九師團、第百五十線に第百六十師團、第百五十一線に第百六十一師團、第百五十二線に第百六十二師團、第百五十三線に第百六十三師團、第百五十四線に第百六十四師團、第百五十五線に第百六十五師團、第百五十六線に第百六十六師團、第百五十七線に第百六十七師團、第百五十八線に第百六十八師團、第百五十九線に第百六十九師團、第百六十線に第百七十師團、第百六十一線に第百七十一師團、第百六十二線に第百七十二師團、第百六十三線に第百七十三師團、第百六十四線に第百七十四師團、第百六十五線に第百七十五師團、第百六十六線に第百七十六師團、第百六十七線に第百七十七師團、第百六十八線に第百七十八師團、第百六十九線に第百七十九師團、第百七十線に第百八十師團、第百七十一線に第百八十一師團、第百七十二線に第百八十二師團、第百七十三線に第百八十三師團、第百七十四線に第百八十四師團、第百七十五線に第百八十五師團、第百七十六線に第百八十六師團、第百七十七線に第百八十七師團、第百七十八線に第百八十八師團、第百七十九線に第百八十九師團、第百八十線に第百九十師團、第百八十一線に第百九十一師團、第百八十二線に第百九十二師團、第百八十三線に第百九十三師團、第百八十四線に第百九十四師團、第百八十五線に第百九十五師團、第百八十六線に第百九十六師團、第百八十七線に第百九十七師團、第百八十八線に第百九十八師團、第百八十九線に第百九十九師團、第百九十線に第二百師團、第百九十一線に第二百一師團、第百九十二線に第二百二師團、第百九十三線に第二百三師團、第百九十四線に第二百四師團、第百九十五線に第二百五師團、第百九十六線に第二百六師團、第百九十七線に第二百七師團、第百九十八線に第二百八師團、第百九十九線に第二百九師團、第二百線に第二百十師團、第二百一線に第二百十一師團、第二百二線に第二百十二師團、第二百三線に第二百十三師團、第二百四線に第二百十四師團、第二百五線に第二百十五師團、第二百六線に第二百十六師團、第二百七線に第二百十七師團、第二百八線に第二百十八師團、第二百九線に第二百十九師團、第二百十線に第二百二十師團、第二百十一線に第二百二十一師團、第二百十二線に第二百二十二師團、第二百十三線に第二百二十三師團、第二百十四線に第二百二十四師團、第二百十五線に第二百二十五師團、第二百十六線に第二百二十六師團、第二百十七線に第二百二十七師團、第二百十八線に第二百二十八師團、第二百十九線に第二百二十九師團、第二百二十線に第二百三十師團、第二百二十一線に第二百三十一師團、第二百二十二線に第二百三十二師團、第二百二十三線に第二百三十三師團、第二百二十四線に第二百三十四師團、第二百二十五線に第二百三十五師團、第二百二十六線に第二百三十六師團、第二百二十七線に第二百三十七師團、第二百二十八線に第二百三十八師團、第二百二十九線に第二百三十九師團、第二百三十線に第二百四十師團、第二百三十一線に第二百四十一師團、第二百三十二線に第二百四十二師團、第二百三十三線に第二百四十三師團、第二百三十四線に第二百四十四師團、第二百三十五線に第二百四十五師團、第二百三十六線に第二百四十六師團、第二百三十七線に第二百四十七師團、第二百三十八線に第二百四十八師團、第二百三十九線に第二百四十九師團、第二百四十線に第二百五十師團、第二百四十一線に第二百五十一師團、第二百四十二線に第二百五十二師團、第二百四十三線に第二百五十三師團、第二百四十四線に第二百五十四師團、第二百四十五線に第二百五十五師團、第二百四十六線に第二百五十六師團、第二百四十七線に第二百五十七師團、第二百四十八線に第二百五十八師團、第二百四十九線に第二百五十九師團、第二百五十線に第二百六十師團、第二百五十一線に第二百六十一師團、第二百五十二線に第二百六十二師團、第二百五十三線に第二百六十三師團、第二百五十四線に第二百六十四師團、第二百五十五線に第二百六十五師團、第二百五十六線に第二百六十六師團、第二百五十七線に第二百六十七師團、第二百五十八線に第二百六十八師團、第二百五十九線に第二百六十九師團、第二百六十線に第二百七十師團、第二百六十一線に第二百七十一師團、第二百六十二線に第二百七十二師團、第二百六十三線に第二百七十三師團、第二百六十四線に第二百七十四師團、第二百六十五線に第二百七十五師團、第二百六十六線に第二百七十六師團、第二百六十七線に第二百七十七師團、第二百六十八線に第二百七十八師團、第二百六十九線に第二百七十九師團、第二百七十線に第二百八十師團、第二百七十一線に第二百八十一師團、第二百七十二線に第二百八十二師團、第二百七十三線に第二百八十三師團、第二百七十四線に第二百八十四師團、第二百七十五線に第二百八十五師團、第二百七十六線に第二百八十六師團、第二百七十七線に第二百八十七師團、第二百七十八線に第二百八十八師團、第二百七十九線に第二百八十九師團、第二百八十線に第二百九十師團、第二百八十一線に第二百九十一師團、第二百八十二線に第二百九十二師團、第二百八十三線に第二百九十三師團、第二百八十四線に第二百九十四師團、第二百八十五線に第二百九十五師團、第二百八十六線に第二百九十六師團、第二百八十七線に第二百九十七師團、第二百八十八線に第二百九十八師團、第二百八十九線に第二百九十九師團、第二百九十線に第三百師團、第二百九十一線に第三百一師團、第二百九十二線に第三百二師團、第二百九十三線に第三百三師團、第二百九十四線に第三百四師團、第二百九十五線に第三百五師團、第二百九十六線に第三百六師團、第二百九十七線に第三百七師團、第二百九十八線に第三百八師團、第二百九十九線に第三百九師團、第三百線に第三百十師團、第三百一線に第三百十一師團、第三百二線に第三百十二師團、第三百三線に第三百十三師團、第三百四線に第三百十四師團、第三百五線に第三百十五師團、第三百六線に第三百十六師團、第三百七線に第三百十七師團、第三百八線に第三百十八師團、第三百九線に第三百十九師團、第三百十線に第三百二十師團、第三百十一線に第三百二十一師團、第三百十二線に第三百二十二師團、第三百十三線に第三百二十三師團、第三百十四線に第三百二十四師團、第三百十五線に第三百二十五師團、第三百十六線に第三百二十六師團、第三百十七線に第三百二十七師團、第三百十八線に第三百二十八師團、第三百十九線に第三百二十九師團、第三百二十線に第三百三十師團、第三百二十一線に第三百三十一師團、第三百二十二線に第三百三十二師團、第三百二十三線に第三百三十三師團、第三百二十四線に第三百三十四師團、第三百二十五線に第三百三十五師團、第三百二十六線に第三百三十六師團、第三百二十七線に第三百三十七師團、第三百二十八線に第三百三十八師團、第三百二十九線に第三百三十九師團、第三百三十線に第三百四十師團、第三百三十一線に第三百四十一師團、第三百三十二線に第三百四十二師團、第三百三十三線に第三百四十三師團、第三百三十四線に第三百四十四師團、第三百三十五線に第三百四十五師團、第三百三十六線に第三百四十六師團、第三百三十七線に第三百四十七師團、第三百三十八線に第三百四十八師團、第三百三十九線に第三百四十九師團、第三百四十線に第三百五十師團、第三百四十一線に第三百五十一師團、第三百四十二線に第三百五十二師團、第三百四十三線に第三百五十三師團、第三百四十四線に第三百五十四師團、第三百四十五線に第三百五十五師團、第三百四十六線に第三百五十六師團、第三百四十七線に第三百五十七師團、第三百四十八線に第三百五十八師團、第三百四十九線に第三百五十九師團、第三百五十線に第三百六十師團、第三百五十一線に第三百六十一師團、第三百五十二線に第三百六十二師團、第三百五十三線に第三百六十三師團、第三百五十四線に第三百六十四師團、第三百五十五線に第三百六十五師團、第三百五十六線に第三百六十六師團、第三百五十七線に第三百六十七師團、第三百五十八線に第三百六十八師團、第三百五十九線に第三百六十九師團、第三百六十線に第三百七十師團、第三百六十一線に第三百七十一師團、第三百六十二線に第三百七十二師團、第三百六十三線に第三百七十三師團、第三百六十四線に第三百七十四師團、第三百六十五線に第三百七十五師團、第三百六十六線に第三百七十六師團、第三百六十七線に第三百七十七師團、第三百六十八線に第三百七十八師團、第三百六十九線に第三百七十九師團、第三百七十線に第三百八十師團、第三百七十一線に第三百八十一師團、第三百七十二線に第三百八十二師團、第三百七十三線に第三百八十三師團、第三百七十四線に第三百八十四師團、第三百七十五線に第三百八十五師團、第三百七十六線に第三百八十六師團、第三百七十七線に第三百八十七師團、第三百七十八線に第三百八十八師團、第三百七十九線に第三百八十九師團、第三百八十線に第三百九十師團、第三百八十一線に第三百九十一師團、第三百八十二線に第三百九十二師團、第三百八十三線に第三百九十三師團、第三百八十四線に第三百九十四師團、第三百八十五線に第三百九十五師團、第三百八十六線に第三百九十六師團、第三百八十七線に第三百九十七師團、第三百八十八線に第三百九十八師團、第三百八十九線に第三百九十九師團、第三百九十線に第四百師團、第三百九十一線に第四百一師團、第三百九十二線に第四百二師團、第三百九十三線に第四百三師團、第三百九十四線に第四百四師團、第三百九十五線に第四百五師團、第三百九十六線に第四百六師團、第三百九十七線に第四百七師團、第三百九十八線に第四百八師團、第三百九十九線に第四百九師團、第四百線に第四百十師團、第四百一線に第四百十一師團、第四百二線に第四百十二師團、第四百三線に第四百十三師團、第四百四線に第四百十四師團、第四百五線に第四百十五師團、第四百六線に第四百十六師團、第四百七線に第四百十七師團、第四百八線に第四百十八師團、第四百九線に第四百十九師團、第四百十線に第四百二十師團、第四百十一線に第四百二十一師團、第四百十二線に第四百二十二師團、第四百十三線に第四百二十三師團、第四百十四線に第四百二十四師團、第四百十五線に第四百二十五師團、第四百十六線に第四百二十六師團、第四百十七線に第四百二十七師團、第四百十八線に第四百二十八師團、第四百十九線に第四百二十九師團、第四百二十線に第四百三十師團、第四百二十一線に第四百三十一師團、第四百二十二線に第四百三十二師團、第四百二十三線に第四百三十三師團、第四百二十四線に第四百三十四師團、第四百二十五線に第四百三十五師團、第四百二十六線に第四百三十六師團、第四百二十七線に第四百三十七師團、第四百二十八線に第四百三十八師團、第四百二十九線に第四百三十九師團、第四百三十線に第四百四十師團、第四百三十一線に第四百四十一師團、第四百三十二線に第四百四十二師團、第四百三十三線に第四百四十三師團、第四百三十四線に第四百四十四師團、第四百三十五線に第四百四十五師團、第四百三十六線に第四百四十六師團、第四百三十七線に第四百四十七師團、第四百三十八線に第四百四十八師團、第四百三十九線に第四百四十九師團、第四百四十線に第四百五十師團、第四百四十一線に第四百五十一師團、第四百四十二線に第四百五十二師團、第四百四十三線に第四百五十三師團、第四百四十四線に第四百五十四師團、第四百四十五線に第四百五十五師團、第四百四十六線に第四百五十六師團、第四百四十七線に第四百五十七師團、第四百四十八線に第四百五十八師團、第四百四十九線に第四百五十九師團、第四百五十線に第四百六十師團、第四百五十一線に第四百六十一師團、第四百五十二線に第四百六十二師團、第四百五十三線に第四百六十三師團、第四百五十四線に第四百六十四師團、第四百五十五線に第四百六十五師團、第四百五十六線に第四百六十六師團、第四百五十七線に第四百六十七師團、第四百五十八線に第四百六十八師團、第四百五十九線に第四百六十九師團、第四百六十線に第四百七十師團、第四百六十一線に第四百七十一師團、第四百六十二線に第四百七十二師團、第四百六十三線に第四百七十三師團、第四百六十四線に第四百七十四師團、第四百六十五線に第四百七十五師團、第四百六十六線に第四百七十六師團、第四百六十七線に第四百七十七師團、第四百六十八線に第四百七十八師團、第四百六十九線に第四百七十九師團、第四百七十線に第四百八十師團、第四百七十一線に第四百八十一師團、第四百七十二線に第四百八十二師團、第四百七十三線に第四百八十三師團、第四百七十四線に第四百八十四師團、第四百七十五線に第四百八十五師團、第四百七十六線に第四百八十六師團、第四百七十七線に第四百八十七師團、第四百七十八線に第四百八十八師團、第四百七十九線に第四百八十九師團、第四百八十線に第四百九十師團、第四百八十一線に第四百九十一師團、第四百八十二線に第四百九十二師團、第四百八十三線に第四百九十三師團、第四百八十四線に第四百九十四師團、第四百八十五線に第四百九十五師團、第四百八十六線に第四百九十六師團、第四百八十七線に第四百九十七師團、第四百八十八線に第四百九十八師團、第四百八十九線に第四百九十九師團、第四百九十線に第五百師團、第四百九十一線に第五百一師團、第四百九十二線に第五百二師團、第四百九十三線に第五百三師團、第四百九十四線に第五百四師團、第四百九十五線に第五百五師團、第四百九十六線に第五百六師團、第四百九十七線に第五百七師團、第四百九十八線に第五百八師團、第四百九十九線に第五百九師團、第五百線に第五百十師團、第五百一線に第五百十一師團、第五百二線に第五百十二師團、第五百三線に第五百十三師團、第五百四線に第五百十四師團、第五百五線に第五百十五師團、第五百六線に第五百十六師團、第五百七線に第五百十七師團、第五百八線に第五百十八師團、第五百九線に第五百十九師團、第五百十線に第五百二十師團、第五百十一線に第五百二十一師團、第五百十二線に第五百二十二師團、第五百十三線に第五百二十三師團、第五百十四線に第五百二十四師團、第五百十五線に第五百二十五師團、第五百十六線に第五百二十六師團、第五百十七線に第五百二十七師團、第五百十八線に第五百二十八師團、第五百十九線に第五百二十九師團、第五百二十線に第五百三十師團、第五百二十一線に第五百三十一師團、第五百二十二線に第五百三十二師團、第五百二十三線に第五百三十三師團、第五百二十四線に第五百三十四師團、第五百二十五線に第五百三十五師團、第五百二十六線に第五百三十六師團、第五百二十七線に第五百三十七師團、第五百二十八線に第五百三十八師團、第五百二十九線に第五百三十九師團、第五百三十線に第五百四十師團、第五百三十一線に第五百四十一師團、第五百三十二線に第五百四十二師團、第五百三十三線に第五百四十三師團、第五百三十四線に第五百四十四師團、第五百三十五線に第五百四十五師團、第五百三十六線に第五百四十六師團、第五百三十七線に第五百四十七師團、第五百三十八線に第五百四十八師團、第五百三十九線に第五百四十九師團、第五百四十線に第五百五十師團、第五百四十一線に第五百五十一師團、第五百四十二線に第五百五十二師團、第五百四十三線に第五百五十三師團、第五百四十四線に第五百五十四師團、第五百四十五線に第五百五十五師團、第五百四十六線に第五百五十六師團、第五百四十七線に第五百五十七師團、第五百四十八線に第五百五十八師團、第五百四十九線に第五百五十九師團、第五百五十線に第五百六十師團、第五百五十一線に第五百六十一師團、第五百五十二線に第五百六十二師團、第五百五十三線に第五百六十三師團、第五百五十四線に第五百六十四師團、第五百五十五線に第五百六十五師團、第五百五十六線に第五百六十六師團、第五百五十七線に第五百六十七師團、第五百五十八線に第五百六十八師團、第五百五十九線に第五百六十九師團、第五百六十線に第五百七十師團、第五百六十一線に第五百七十一師團、第五百六十二線に第五百七十二師團、第五百六十三線に第五百七十三師團、第五百六十四線に第五百七十四師團、第五百六十五線に第五百七十五師團、第五百六十六線に第五百七十六師團、第五百六十七線に第五百七十七師團、第五百六十八線に第五百七十八師團、第五百六十九線に第五百七十九師團、第五百七十線に第五百八十師團、第五百七十一線に第五百八十一師團、第五百七十二線に第五百八十二師團、第五百七十三線に第五百八十三師團、第五百七十四線に第五百八十四師團、第五百七十五線に第五百八十五師團、第五百七十六線に第五百八十六師團、第五百七十七線に第五百八十七師團、第五百七十八線に第五百八十八師團、第五百七十九線に第五百八十九師團、第五百八十線に第五百九十師團、第五百八十一線に第五百九十一師團、第五百八十二線に第五百九十二師團、第五百八十三線に第五百九十三師團、第五百八十四線に第五百九十四師團、第五百八十五線に第五百九十五師團、第五百八十六線に第五百九十六師團、第五百八十七線に第五百九十七師團、第五百八十八線に第五百九十八師團、第五百八十九線に第五百九十九師團、第五百九十線に第六百師團、第五百九十一線に第六百一師團、第五百九十二線に第六百二師團、第五百九十三線に第六百三師團、第五百九十四線に第六百四師團、第五百九十五線に第六百五師團、第五百九十六線に第六百六師團、第五百九十七線に第六百七師團、第五百九十八線に第六百八師團、第五百九十九線に第六百九師團、第六百線に第六百十師團、第六百一線に第六百十一師團、第六百二線に第六百十二師團、第六百三線に第六百十三師團、第六百四線に第六百十四師團、第六百五線に第六百十五師團、第六百六線に第六百十六師團、第六百七線に第六百十七師團、第六百八線に第六百十八師團、第六百九線に第六百十九師團、第六百十線に第六百二十師團、第六百十一線に第六百二十一師團、第六百十二線に第六百二十二師團、第六百十三線に第六百二十三師團、第六百十四線に第六百二十四師團、第六百十五線に第六百二十五師團、第六百十六線に第六百二十六師團、第六百十七線に第六百二十七師團、第六百十八線に第六百二十八師團、第六百十九線に第六百二十九師團、第六百二十線に第六百三十師團、第六百二十一線に第六百三十一師團、第六百二十二線に第六百三十二師團、第六百二十三線に第六百三十三師團、第六百二十四線に第六百三十四師團、第六百二十五線に第六百三十五師團、第六百二十六線に第六百三十六師團、第六百二十七線に第六百三十七師團、第六百二十八線に第六百三十八師團、第六百二十九線に第六百三十九師團、第六百三十線に第六百四十師團、第六百三十一線に第六百四十一師團、第六百三十二線に第六百四十二師團、第六百三十三線に第六百四十三師團、第六百三十四線に第六百四十四師團、第六百三十五線に第六百四十五師團、第六百三十六線に第六百四十六師團、第六百三十七線に第六百四十七師團、第六百三十八線に第六百四十八師團、第六百三十九線に第六百四十九師團、第六百四十線に第六百五十師團、第六百四十一線に第六百五十一師團、第六百四十二線に第六百五十二師團、第六百四十三線に第六百五十三師團、第六百四十四線に第六百五十四師團、第六百四十五線に第六百五十五師團、第六百四十六線に第六百五十六師團、第六百四十七線に第六百五十七師團、第六百四十八線に第六百五十八師團、第六百四十九線に第六百五十九師團、第六百五十線に第六百六十師團、第六百五十一線に第六百六十一師團、第六百五十二線に第六百六十二師團、第六百五十三線に第六百六十三師團、第六百五十四線に第六百六十四師團、第六百五十五線に第六百六十五師團、第六百五十六線に第六百六十六師團、第六百五十七線に第六百六十七師團、第六百五十八線に第六百六十八師團、第六百五十九線に第六百六十九師團、第六百六十線に第六百七十師團、第六百六十一線に第六百七十一師團、第六百六十二線に第六百七十二師團、第六百六十三線に第六百七十三師團、第六百六十四線に第六百七十四師團、第六百六十五線に第六百七十五師團、第六百六十六線に第六百七十六師團、第六百六十七線に第六百七十七師團、第六百六十八線に第六百七十八師團、第六百六十九線に第六百七十九師團、第六百七十線に第六百八十師團、第六百七十一線に第六百八十一師團、第六百七十二線に第六百八十二師團、第六百七十三線に第六百八十三師團、第六百七十四線に第六百八十四師團、第六百七十五線に第六百八十五師團、第六百七十六線に第六百八十六師團、第六百七十七線に第六百八十七師團、第六百七十八線に第六百八十八師團、第六百七十九線に第六百八十九師團、第六百八十線に第六百九十師團、第六百八十一線に第六百九十一師團、第六百八十二線に第六百九十二師團、第六百八十三線に第六百九十三師團、第六百八十四線に第六百九十四師團、第六百八十五線に第六百九十五師團、第六百八十六線に第六百九十六師團、第六百八十七線に第六百九十七師團、第六百八十八線に第六百九十八師團、第六百八十九線に第六百九十九師團、第六百九十線に第七百師團、第六百九十一線に第七百一師團、第六百九十二線に第七百二師團、第六百九十三線に第七百三師團、第六百九十四線に第七百四師團、第六百九十五線に第七百五師團、第六百九十六線に第七百六師團、第六百九十七線に第七百七師團、第六百九十八線に第七百八師團、第六百九十九線に第七百九師團、第七百線に第七百十師團、第七百一線に第七百十一師團、第七百二線に第七百十二師團、第七百三線に第七百十三師團、第七百四線に第七百十四師團、第七百五線に第七百十五師團、第七百六線に第七百十六師團、第七百七線に第七百十七師團、第七百八線に第七百十八師團、第七百九線に第七百十九師團、第七百十線に第七百二十師團、第七百十一線に第七百二十一師團、第七百十二線に第七百二十二師團、第七百十三線に第七百二十三師團、第七百十四線に第七百二十四師團、第七百十五線に第七百二十五師團、第七百十六線に第七百二十六師團、第七百十七線に第七百二十七師團、第七百十八線に第七百二十八師團、第七百十九線に第七百二十九師團、第七百二十線に第七百三十師團、第七百二十一線に第七百三十一師團、第七百二十二線に第七百三十二師團、第七百二十三線に第七百三十三師團、第七百二十四線に第七百三十四師團、第七百二十五線に第七百三十五師團、第七百二十六線に第七百三十六師團、第七百二十七線に第七百三十七師團、第七百二十八線に第七百三十八師團、第七百二十九線に第七百三十九師團、第七百三十線に第七百四十師團、第七百三十一線に第七百四十一師團、第七百三十二線に第七百四十二師團、第七百三十三線に第七百四十三師團、第七百三十四線に第七百四十四師團、第七百三十五線に第七百四十五師團、第七百三十六線に第七百四十六師團、第七百三十七線に第七百四十七師團、第七百三十八線に第七百四十八師團、第七百三十九線に第七百四十九師團、第七百四十線に第七百五十師團、第七百四十一線に第七百五十一師團、第七百四十二線に第七百五十二師團、第七百四十三線に第七百五十三師團、第七百四十四線に第七百五十四師團、第七百四十五線に第七百五十五師團、第七百四十六線に第七百五十六師團、第七百四十七線に第七百五十七師團、第七百四十八線に第七百五十八師團、第七百四十九線に第七百五十九師團、第七百五十線に第七百六十師團、第七百五十一線に第七百六十一師團、第七百五十二線に第七百六十二師團、第七百五十三線に第七百六十三師團、第七百五十四線に第七百六十四師團、第七百五十五線に第七百六十五師團、第七百五十六線に第七百六十六師團、第七百五十七線に第七百六十七師團、第七百五十八線に第七百六十八師團、第七百五十九線に第七百六十九師團、第七百六十線に第七百七十師團、第七百六十一線に第七百七十一師團、第七百六十二線に第七百七十二師團、第七百六十三線に第七百七十三師團、第七百六十四線に第七百七十四師團、第七百六十五線に第七百七十五師團、第七百六十六線に第七百七十六師團、第七百六十七線に第七百七十七師團、第七百六十八線に第七百七十八師團、第七百六十九線に第七百七十九師團、第七百七十線に第七百八十師團、第七百七十一線に第七百八十一師團、第七百七十二線に第七百八十二師團、第七百七十三線に第七百八十三師團、第七百七十四線に第七百八十四師團、第七百七十五線に第七百八十五師團、第七百七十六線に第七百八十六師團、第七百七十七線に第七百八十七師團、第七百七十八線に第七百八十八師團、第七百七十九線に第七百八十九師團、第七百八十線に第七百九十師團、第七百八十一線に第七百九十一師團、第七百八十二線に第七百九十二師團、第七百八十三線に第七百九十三師團、第七百八十四線に第七百九十四師團、第七百八十五線に第七百九十五師團、第七百八十六線に第七百九十六師團、第七百八十七線に第七百九十七師團、第七百八十八線に第七百九十八師團、第七百八十九線に第七百九十九師團、第七百九十線に第八百師團、第七百九十一線に第八百一師團、第七百九十二線に第八百二師團、第七百九十三線に第八百三師團、第七百九十四線に第八百四師團、第七百九十五線に第八百五師團、第七百九十六線に第八百六師團、第七百九十七線に第八百七師團、第七百九十八線に第八百八師團、第七百九十九線に第八百九師團、第八百線に第八百十師團、第八百一線に第八百十一師團、第八百二線に第八百十二師團、第八百三線に第八百十三師團、第八百四線に第八百十四師團、第八百五線に第八百十五師團、第八百六線に第八百十六師團、第八百七線に第八百十七師團、第八百八線に第八百十八師團、第八百九線に第八百十九師團、第八百十線に第八百二十師團、第八百十一線に第八百二十一師團、第八百十二線に第八百二十二師團、第八百十三線に第八百二十三師團、第八百十四線に第八百二十四師團、第八百十五線に第八百二十五師團、第八百十六線に第八百二十六師團、第八百十七線に第八百二十七師團、第八百十八線に第八百二十八師團、第八百十九線に第八百二十九師團、第八百二十線に第八百三十師團、第八百二十一線に第八百三十一師團、第八百二十二線に第八百三十二師團、第八百二十三線に第八百三十三師團、第八百二十四線に第八百三十四師團、第八百二十五線に第八百三十五師團、第八百二十六線に第八百三十六師團、第八百二十七線に第八百三十七師團、第八百二十八線に第八百三十八師團、第八百二十九線に第八百三十九師團、第八百三十線に第八百四十師團、第八百三十一線に第八百四十一師團、第八百三十二線に第八百四十二師團、第八百三十三線に第八百四十三師團、第八百三十四線に第八百四十四師團、第八百三十五線に第八百四十五師團、第八百三十六線に第八百四十六師團、第八百三十七線に第八百四十七師團、第八百三十八線に第八百四十八師團、第八百三十九線に第八百四十九師團、第八百四十線に第八百五十師團、第八百四十一線に第八百五十一師團、第八百四十二線に第八百五十二師團、第八百四十三線に第八百五十三師團、第八百四十四線に第八百五十四師團、第八百四十五線に第八百五十五師團、第八百四十六線に第八百五十六師團、第八百四十七線に第八百五十七師團、第八百四十八線に第八百五十八師團、第八百四十九線に第八百五十九師團、第八百五十線に第八百六十師團、第八百五十一線に第八百六十一師團、第八百五十二線に第八百六十二師團、第八百五十三線に第八百六十三師團、第八百五十四線に第八百六十四師團、第八百五十五線に第八百六十五師團、第八百五十六線に第八百六十六師團、第八百五十七線に第八百六十七師團、第八百五十八線に第八百六十八師團、第八百五十九線に第八百六十九師團、第八百六十線に第八百七十師團、第八百六十一線に第八百七十一師團、第八百六十二線に第八百七十二師團、第八百六十三線に第八百七十三師團、第八百六十四線に第八百七十四師團、第八百六十五線に第八百七十五師團、第八百六十六線に第八百七十六師團、第八百六十七線に第八百七十七師團、第八百六十八線に第八百七十八師團、第八百六十九線に第八百七十九師團、第八百七十線に第八百八十師團、第八百七十一線に第八百八十一師團、第八百七十二線に第八百八十二師團、第八百七十三線に第八百八十三師團、第八百七十四線に第八百八十四師團、第八百七十五線に第八百八十五師團、第八百七十六線に第八百八十六師團、第八百七十七線に第八百八十七師團、第八百七十八線に第八百八十八師團、第八百七十九線に第八百八十九師團、第八百八十線に第八百九十師團、第八百八十一線に第八百九十一師團、第八百八十二線に第八百九十二師團、第八百八十三線に第八百九十三師團、第八百八十四線に第八百九十四師團、第八百八十五線に第八百九十五師團、第八百八十六線に第八百九十六師團、第八百八十七線に第八百九十七師團、第八百八十八線に第八百九十八師團、第八百八十九線に第八百九十九師團、第八百九十線に第九百師團、第八百九十一線に第九百一師團、第八百九十二線に第九百二師團、第八百九十三線に第九百三師團、第八百九十四線に第九百四師團、第八百九十五線に第九百五師團、第八百九十六線に第九百六師團、第八百九十七線に第九百七師團、第八百九十八線に第九百八師團、第八百九十九線に第九百九師團、第九百線に第九百十師團、第九百一線に第九百十一師團、第九百二線に第九百十二師團、第九百三線に第九百十三師團、第九百四線に第九百十四師團、第九百五線に第九百十五師團、第九百六線に第九百十六師團、第九百七線に第九百十七師團、第九百八線に第九百十八師團、第九百九線に第九百十九師團、第九百十線に第九百二十師團、第九百十一線に第九百二十一師團、第九百十二線に第九百二十二師團、第九百十三線に第九百二十三師團、第九百十四線に第九百二十四師團、第九百十五線に第九百二十五師團、第九百十六線に第九百二十六師團、第九百十七線に第九百二十七師團、第九百十八線に第九百二十八師團、第九百十九線に第九百二十九師團、第九百二十線に第九百三十師團、第九百二十一線に第九百三十一師團、第九百二十二線に第九百三十二師團、第九百二十三線に第九百三十三師團、第九百二十四線に第九百三十四師團、第九百二十五線に第九百三十五師團、第九百二十六線に第九百三十六師團、第九百二十七線に第九百三十七師團、第九百二十八線に第九百三十八師團、第九百二十九線に第九百三十九師團、第九百三十線に第九百四十師團、第九百三十一線に第九百四十一師團、第九百三十二線に第九百四十二師團、第九百三十三線に第九百四十三師團、第九百三十四線に第九百四十四師團、第九百三十五線に第九百四十五師團、第九百三十六線に第九百四十六師團、第九百三十七線に第九百四十七師團、第九百三十八線に第九百四十八師團、第九百三十九線に第九百四十九師團、第九百四十線に第九百五十師團、第九百四十一線に第九百五十一師團、第九百四十二線に第九百五十二師團、第九百四十三線に第九百五十三師團、第九百四十四線に第九百五十四師團、第九百四十五線に第九百五十五師團、第九百四十六線に第九百五十六師團、第九百四十七線に第九百五十七師團、第九百四十八線に第九百五十八師團、第九百四十九線に第九百五十九師團、第九百五十線に第九百六十師團、第九百五十一線に第九百六十一師團、第九百五十二線に第九百六十二師團、第九百五十三線に第九百六十三師團、第九百五十四線に第九百六十四師團、第九百五十五線に第九百六十五師團、第九百五十六線に第九百六十六師團、第九百五十七線に第九百六十七師團、第九百五十八線に第九百六十八師團、第九百五十九線に第九百六十九師團、第九百六十線に第九百七十師團、第九百六十一線に第九百七十一師團、第九百六十二線に第九百七十二師團、第九百六十三線に第九百七十三師團、第九百六十四線に第九百七十四師團、第九百六十五線に第九百七十五師團、第九百六十六線に第九百七十六師團、第九百六十七線に第九百七十七師團、第九百六十八線に第九百七十八師團、第九百六十九線に第九百七十九師團、第九百七十線に第九百八十師團、第九百七十一線に第九百八十一師團、第九百七十二線に第九百八十二師團、第九百七十三線に第九百八十三師團、第九百七十四線に第九百八十四師團、第九百七十五線に第九百八十五師團、第九百七十六線に第

皇后陛下御下賜の御菓子と御歌

十九日に名譽の家に傳達

皇后陛下には今次の部隊葬に於て名譽の戰死を遂げた台北市出身の諸勇士に對し限なき御哀悼の御念折及び御歌御下賜の御御沙汰あらせられたので台北市では十九日午前十一時より市公會堂に於てこれが傳達式を擧行する事となつた光榮の拜受者氏名は次の通り（敬稱略）

故步兵中佐　眞久　圭護

故步兵大尉　妻　眞久　倚
故步兵大尉　妻　吉目　幸雄
故步兵大尉　母　吉目　初子
故步兵大尉　父　林　國雄
故步兵大尉　母　中島　實
故步兵大尉　母　中島　ノブ
故步兵大尉　妻　吉田　初子
故步兵大尉　父　太田　五郎
故步兵大尉　母　山村ミネヨ
故步兵大尉　父　林　正一郎
故步兵大尉　妻　大原勢太郎
故步兵大尉　父　山本　正
故步兵大尉　父　墨石　長平
故步兵大尉　妻　小西　清
故步兵大尉　母　小西　タイ
故步兵大尉　妻　國枝　函
故步兵大尉　父　國枝榮久子
故步兵大尉　父　山本　正
故步兵大尉　妻　大原　次子
故步兵大尉　妻　渡邊　幸一
故步兵大尉　妻　渡邊　幸子
故步兵大尉　父　墨石　長平
故步兵大尉　妻　山室フジ子
故步兵大尉　母　立花　ヌギ
故步兵大尉　母　立花　ツギ
故步兵大尉　妻　猪狩　一雄
故步兵大尉　妻　猪狩　ヨシ
故步兵大尉　父　澁田　宮吉
故步兵大尉　妻　澁田　綾一
故步兵上等兵　母　澁田　ミヨ
故步兵上等兵　兄　澁田　一郎
故步兵上等兵　妹　澁田　秀子
故步兵上等兵　母　山村　五郎
故步兵上等兵　母　山村ミネヨ
故步兵上等兵　父　林　正一郎
故步兵上等兵　母　中島　實
故步兵上等兵　母　中島　ノブ
故步兵上等兵　妻　吉田　初子
故步兵上等兵　妻　吉田　利子
故步兵上等兵　父　太田　五郎
故步兵上等兵　父　太田　德松
故步兵上等兵　母　和田　里吉
故步兵上等兵　母　和田　初代
故步兵上等兵　父　酸漿　四郎
故步兵上等兵　父　酸漿　幸太郎
故步兵上等兵　父　伊集院　稔
故步兵上等兵　父　伊集院　一
故步兵上等兵　兄　野間　榮
故步兵上等兵　兄　野間　榮三郎
故步兵上等兵　父　國分　正巳
故步兵上等兵　父　國分　熊
故步兵上等兵　妻　國澤　惠雄
故步兵上等兵　父　國澤　惠一
故步兵上等兵　妻　東野　一利
故步兵上等兵　父　東野　繁吉
故步兵上等兵　母　山田　正
故步兵上等兵　母　山田　カノ
故步兵上等兵　妻　渡邊　俊
故步兵上等兵　妻　渡邊　ヒナシ
故步兵上等兵　父　古賀　新
故步兵上等兵　父　古賀　新八
故步兵一等兵　父　安田立太郎
故步兵一等兵　妻　安田　勝吉
故步兵一等兵　二ノ方一郎
故步兵一等兵　母　二ノ方マサ

（寫眞は臺灣神社での新年祭）

皇民化運動に企な的期劃て

容易ならしめるの地あらう

總督府では昨年早くより鋭々研究中を進め動行報國團の組織強化の促進に關する事項を審議し、今回は特に之等の諸點に留意して前記動行報國青年隊を結成之を組織する事に依つて真に興亞翼業の選成に堪へ得べき健全なる青年を育成し併せて國民的訓練に資與せしめんとするものである

總督は昭和十四年度豫算約五万圓の外、從來此種の施設は其の多くは翻間接かく見つ相當者の不足施設の不備等の為め眞に十分なる效果を期し得ない憾みもあり今回は特に之等の諸點に留意して前記動行報國青年隊を結成之を組織する事に依つて真に興亞翼業の選成に堪へ得べき健全なる青年を育成し併せて國民的訓練に資與せしめんとするものである

總督は昭和十四年度豫算約五万圓の外、從來此種の施設は其の多くは翻間接かく見つ相當者の不足施設の不備等の為め眞に十分なる效果を期し得ない憾みもあり

優秀な青年を選拔

勤行報國青年隊

兵營同樣の嚴格な訓練

名を選拔、而してその中には一年半より二年後の者にして現役として徴兵檢查合格者中二名、花蓮港廳一名、計六名が參加する

隊員は期間中は部隊營舍に合宿し團員相互の間に特別隊部を設置し大いに團體生活の實現に努めると共に團體の名譽に關する事項は隊長としその總てを決定し實施する事となつた

師範をトップに

入學試驗は始まる

北一師は約二倍の應募

民間總代鄭內次雄氏が順次代讀、「謹んで、再び參拜に感謝、感謝の後あつて同十時、滯りなく式を終了した、なほ總督神社には臺田文敎局長、臺南神社には木原市尹が夫々幣帛供進使として參向の上同時刻より祭祀の御儀が嚴儀された

（寫眞は臺灣神社での新年祭）

嚴かに新年祭

總督、幣帛供進使として參向

台湾神社に於ける新年祭は十七日午前九時から幣帛供進使小林總督參向の下に嚴かに執行された、定刻參進者は開扉、祓儀、田井宮司の祓詞の後に次いで幣帛供進使小林總督（代）しく祝詞を奏上し玉串拜禮を終りて本殿を參拜して退出、次いで牛島軍司令官、文官代表一名、長官代理、諮詢會代表一名、奏任官代理、諮詢會代表一名、勅奏任官代理一名、判任官代表一名、一般參拜者の順序を以て參拜を終つた

新竹師範學校

愈よ四月に開く

假校舍は舊新竹郡役所

去る五日發表された新竹師範學校の開校は愈よ四月一日より開校する運びに至り近く學校長、職員を決定、期日を定めて入學試驗が施行される筈であるが、台北一師では本年も發案人員四十名に對し約二倍の三百餘名の志願者を有する關係上、新竹師範學校も亦相當の志願者を有する事が豫想され、從つて入學試驗のトップを切つた全島總督賞第二百の十八日は日頃間の三日間に取り入試を施行されるが本年も發案人員に對し二、三倍といふ關係者で愉快の時は依然として被等には殘念門である、台北一師では發案人員四十名に對し約二百名の志願者を有する事と國語學習部作興に關する事と國民精神作興に關する事と國語學習部作興に關する事と國民精神作興に關する事と國語學習部作興に關する事と國民精神作興に關

働く少女達は何に興味をもつか？

谷野せつ

産業戦線に送られて目まぐるしく働く少女の数は年々多くなり、男子の不足の補充と生産擴充に若い女性がどし〳〵求められてゐる。それにつれて、働く少女達の問題が重々取上げられてゐるが、實際しいことは、況して女性が男子と異なりその仕事を遂行して、新しく女性の職業分野を開拓しつゝあるといふことである、特に眼かい仕事には抑つて女性の方が適れてゐるといふものさへあり、銃後の人々庭に、女性が力強く産業報國の為に活動しつゝある。

ところで働く少女達は一體何を考へてゐるであらうか？日々の動勢を如何に認識し體驗しつゝあるか？といふことについて、職業、通信機、機械、工具、戰機等所謂機械的業に働く女子五百名を擇りに敷通をかめて興味ある答へを得た。彼女達は大體十六歳から二十五歳未滿の未婚者で、大方は家庭からの通勤者である。

第一に、勤勞の生活について、どんな點に一番興味を感じてゐるか、といふことについての答へは次の如きものがある。

一、能率增進に一番興味を持つてゐる。

二、不良品をすばやく見分けた時

三、現在の仕事は、一寸では發見出來なく既成がいるので興味が深い

四、同じ材料、同方法により作れた品數が何時も一定の色には出來上らない、配合の相違、材料のびないこと、もついことなど專門的にはわからないが、原因を知ることなど興味が深い

五、部分品を組立時、小さなネヂ

一個たりとも、締めつける程度によつて、大なる危險の生命となると思へば、手をふれる納品の一個一個に興味を感ずる

彼女達の最も手近かな喜びや興味は、仕事の能率や成績をよくすることであつた、友人との出來高を競爭し、能率を挙ひ、奬金の增收がこれによつて期待されることである、しかし、多數のものは、この小さな樂しみや興味の中にとゞまつてゐるのでなく、作業の內容にたち入つて、深い省察が加へられてゐる。

中でも興味すべきことは、自分の勤勞を通して、社會發展への念願となり、勤勞が自分を離れ、皇國に對するところの誠意であると して、國家的良心の上にたつた「働き」や「喜び」のもたらされて來たことである。

一、自分の會社の製品を、一番よいものにしたいと思ふこと、自然興味がわいて來る。

二、銃後の女性としての勤めが果せるやが何よりもうれしい。

三、自分の仕事と思ひ、これが無くては兵隊さんが戰爭が出來ないのであるから、ていねいに早くやらう。

四、自分の作業したものが、戰地の兵隊さんの使ふものとなれば勤勞がお國のお役に立つわけで。

其處に云ふに云はれぬ樂しみが出て來る。

この答へに、彼女達の「働き」と「喜び」が溢れてゐて、更に從事の為に能率的によりよき製品を製造してゐるが、これは今迄を十九年前はじめて正式に職業を作つて定時勤務を行ひラヂオ界の先驅者ウエスチングハウスのKDKAがピッツバーグ市に建てた放送所の大アンテナ。

又出來た世界一

◇アメリカでは大都市になると七割も八割も勤勞者があつて原則的によりよき製品を製造してゐるが、これは今迄を十九年前はじめて正式に職業を作つて定時勤務を行ひラヂオ界の先驅者ウエスチングハウスのKDKAがピッツバーグ市に建てた放送所の大アンテナ。

其處に云ふに云はれぬ樂しみが出て來る。

この答へに、彼女達の「働き」と「喜び」が溢れてゐて、更に從事の為に能率

馬に乘る猿

(79)

石川達三作

伊東顯畫

密議（四）

井野の話は意外でもないにしかつた。屈平はそれを知ると少なからわてた。

「さ、ちようと待つて下さいよ。結婚するなれば慶だつて考へんといかんよ。朝鮮の伯母さんと北海道の叔父さんとアメリカの叔母さんと呼んで親族會議をひらかんと、急にはきめられんからね」

「だけどもね屈平君、双葉でなくよう言ふんだから、引きうけた方がよからうと僕は思ふがね。あの通りの美人だし、年も若いし學問はたしてないけれど馬鹿ではないわね。急にといふわけにもかんからうが、二年ぢうちに僕まで落着をしてくれますか」

屈平で見れば有難い話だと思つた。社長との縁故が出來れば彼の社に於ける地位も安定するに違ひない。殊には彼結婚であつた。しかし屈平が一番心配になるのはみさ子が果して無條件のままで彼のところへ來るのかといふことであつた。

「だけどもね井野さん、どういふわけでおやぢは僕に彼女をもらはんだらうね」

と振は突然矢張ひ方をして言つた。

「これはね、息子の嬰さんと結婚關係をして仕樣がないんですよ。おやぢ手を燒いとるだら妹の方を早く何とかせんことには淳二のうちが決めて仕樣が無いでね」

「ほう！あんなおとなしい顏をして二人で驚撃するですか」

「ま同士はやきもちをやくでねだけど妹の方がおとなしいでらでも我儘とるですよ。昌ちやんにやらんと言ふさうだでねん」

「持參金を二万円ほどつけてくれんかな？」

「馬鹿な言つてらる」

二人は声を合はせて笑つた。

夜更けて、かなり飲つてから街に出ると、屈平は少しふらめる日髭で井野の邸元にさやいた。

「ぼくね、結婚しますよ。井野さん二つよろしくたのみます。まあ、どんな女房かよく知らんけどでこでしたが罪もあるまい。駄目だつたらまたその時だよ」

「さうさう。女房なんて、女みないたもんだでねえ」

かうして井野と屈平とのあひだで妹な結婚話が進行してゐたころには、新橋の待合の方々はまた行下驚手と田澤嬰一と、それに新見嬰太郎も加へて配膳が行はれてゐた。

二人の話を聞いてゐる振は、男女の共同生活からなほいふ結局結婚に於ても夫婦關係に於ても女形は嬰女形の本質的な點であつたのだ。振時から嬰女形に失敗したのも、この點に根因するのである。そしてこの女形嬰を世界無比の藝術として發揮せしめた點に、歌舞伎の特色があるのである。

（第十一景ノ八）　（場は三一飛鳥の局面）

▲四七金(二六)　△七三銀(二七)
▲五七角(五分)　△六三金(一一)
▲三七銀(九分)　△一二香(二分)
▲六八角(四分)　△四二角(三分)
▲四五歩(三分)　△同　歩(五分)

再び決戰に出る

關西記　八段　萩原　淳

先づ、加藤氏の四七金は當然で、捨てゝおけば後手は、三三桂、同歩、加藤氏一同勝二回目　得駒　飛二枚　歩八枚　持時間各九時間　時間　△二時間五〇分　▲四時間四五分

將棋高段者對抗戰

本社主催

△五段　松下　力　先▲五段　加藤治郎

（第十一景ノ八）　（場は三一飛鳥の局面）

九	八	七	六	五	四	三	二	一	
	香						歩	歩	二
	桂					玉	桂	歩	三
	香					金	銀	歩	四
	歩	歩	歩	歩			歩	歩	五
		歩	銀	桂	玉	角			六
		歩	銀	歩					七
		歩							八
							飛		九
							香		

加藤氏一同勝二回目　得駒　飛二枚　歩八枚　持時間各九時間　時間　△二時間五〇分　▲四時間四五分

木村名人好評

先手四七金以下手順の後を以て敵方四二角とした變着に、驚きを四五歩と攻撃を加へたのは、正しくない手段で、其の四五歩と突いたものといふ、後者は二六金かと思ひの外、直接、四五歩と突いて攻撃の火蓋を切つた

女形藝術禮讃

歌舞伎と支那劇の研究（五）

王　昶雄

昔て、九代目市川團十郎の始古今の名優が、稱讃とする「暫」に關西のあまり、自分の娘を歌舞伎女優に仕立てようとしたが、それが一たまりもなく失敗に終つた。歌舞伎女優なるものは男の嬰劇であるから、形式的にも本劇的にも美しい點が保存するところに、歌舞伎の生命がある。男が女に扮するのである。男が女に扮するとことによつて、嬰得の色氣を一切除去し、歌舞伎女優本來の嬰劇的要素を發揮して觀客に與へるのである。男が女に扮するといふことは、女形の嬰劇的要素を發揮するために、女形の嬰劇的要素を發揮するために、男が女に扮するといふことは

（第二版）（明治卅一年五月九日第三種郵便物認可）　昭和十五年二月十八日（日曜日）　臺灣日日新報　第一万四千三百四十三號　〔一〕

臺灣日日新報

本日夕刊廿二頁

定價　本紙一部十錢　四月（日本內地分）金四圓八十錢　六月金二圓七十錢　一ヶ月前金貳圓五拾錢　六ヶ月前金五圓四拾錢　日本國內及支那各地（郵稅共）

社說新聞日日發表　所行發

臺北市榮町四丁目卅番地

電話　代表五〇〇一　販賣部五〇〇二　編輯部五〇〇三　庶務部五〇〇四　會計部五〇〇五　運動部二四八三　印刷部二〇五六　電信號數「タヒ」

廣告料　特別欄（記事欄ノ上）一行十五字詰　金四圓　普通欄一行十五字詰　金貳圓五拾錢　臺北二番　日本橋內支店（各種廣告料金ハ支店ニ問合セラレタシ）

明年度豫算案、廿二日
衆議院を通過の豫定
廿九日終了
分科會は十九日

【東京十七日發同盟】衆議院に於て審議中の明年度豫算案は十九日を以て各分科會の審議を終了するので十七日午前の各派交渉會に於て今後の取扱ひにつき協議の結果、二十日は休會を取止めて豫算委員會に送付することになつた

無修正承認か
（民政黨の態度）

【東京十七日發同盟】民政黨は豫算委員會に對する各派の態度を決定し二十二日分科會に引續いて總會を開き、引續き午後二時より代議士會を開いて態度を決定することとなつたが今の所無修正承認して二十二日本會議上程に際し政府に對する質疑を留保することとなつた

支那新政權樹立と
事變終了との關係
柳川陸相の答辯

【東京十七日發同盟】十七日の衆議院本會議は午後一時開會直ちに日程に入り

一、地方稅法案
外二件委員會附託

一、地方稅法案
外一件委員會附託

一、政府提出豫算追加豫算案
外二件委員會附託

一、政府提出豫算追加豫算案
外一件委員會附託

一、電力料金ニ關スル法律中改正法律案
外一件委員會附託

一、電力料金ニ關スル法律中改正法律案
外一件委員會附託

一、電氣事業法中改正法律案
外一件委員會附託

一、電氣事業法中改正法律案
外一件委員會附託

一、電氣事業法

社說

國民貯蓄"は第二段梯へ
過剩通貨の吸收に一新方策

一

わが國の經濟情勢は極く非常時下らしい色彩を加へて來た。物資の缺乏を表面化し、通貨の膨脹もインフレーションの樣相はこれを云ふ迄はさるとに拘らず、も早や覆ひ難い現象たらんとしてゐる。ただ幸ひなことは今迄のところ國民國民の協力自制によつて悪性化されると言つてゐない。然し、だからと言つて靜觀して見過つてゐる譯にもゆかない。彼に問題は目下如何にしてその進行を防遏制するかにあるが、自由經濟がおかれ、內外地通貨のインフレ化は金融經濟化せんとする今日、今後の對策は何れにしても實に容易ならざるものと思ふのである。

二

例へば政府が十五年度において引續き自然まんとする百二十億円國民貯蓄の如きも、通貨吸收策として無效果ある一策であるが、之を如何にして實現せんとするか從來通りの任意貯蓄の形式のみを以てしては不徹底でないかと思ふ。筆者は今日の經濟相に於み準備貯蓄の必要なる段階に入つてゐると信ずるのである從來の吸收方針を見てゐると、如何なる方法も自由任意とし、貯金預金の獎勵方針をとつて居たりとしてゐたが、之では決して強制出來ない、例へば銀行、信組等に於ける普通預金の如きは、普通通貨の增加に外ならないし、其他特別當座、通知預金積立預金は何時でも購買力として再現する潛在通貨の增加たるに外ならないのである。今日の後の貯蓄は民間の購買力を吸收するよりもつと安定せる形の貯蓄方法がとられねばならないのである。それには從來の如き結果としての貯蓄金額の增加のみを目的とせず、國民間に所得の增加あるに拘らず國民の一人一人が勞につく消費消費しないといふ觀念の變革せしめないといふ觀念にある。之には從來の任意貯蓄には生ぬるく、どうしても强制貯蓄、例へば天引とか、公債による二重制限方法とか、通貨を一時制限する

西北戰線畫報 ㊤は氷結せる黃河を渡る皇軍 ㊦は掃蕩中より殘敵を猛撃

愈よ最後の段階へ～
上海會談が終了して

地交涉の結果に基いて決定された日本側の新中央政府に對する基本方針に就て說明したのち、首島會議で議解成立した國民政府樹立大綱、機構、首都、名稱、國民、中央政治委員會組織綱領等の各項問題を提示說明した結果、各案の各派代表無條件の主張づれも異議なくこれに賛同し上海會議は豫定一日にして同日午後五時終了したのであつた

斯くて中央政治會議に基き臨時政府生誕の最後のゴールに邁進する段取りとなつた

×　×

去る一月二十二日より二十六日までの四日間首島に於て開催せられた所謂中華民國臨時政府が新中央政府樹立の基礎として決定した重要事項の概要は次の如くである

×　×

一、臨時政府、維新政府及び蒙古聯合自治政府は合同治政府との間に連絡の緊密化を圖る

一、合同治政府は新中央政府の組織に參加し、併せて中央政府樹立の基礎工作に協力する

一、新中央政府の國都は南京とし、臨時政府、維新政府及び蒙古聯合自治政府の各首都は夫々地方政府とする

一、新中央政府の政綱、憲法、名稱、首都、國旗、國歌、外交、財政、交通、國防、教育、實業、司法、蒙古自治方針、國家社會等の問題は新中央政府の國都に於て新中央政府の代表者會議を開催して決定すること

一、新中央政府の國都は南京とし、臨時政府、維新政府及び蒙古聯合自治政府は夫々地方政府とすること

一、新中央政府の政綱、憲法、名稱

（第三種郵便物認可）　昭和十五年二月十八日（日曜日）　臺灣日日新報　第一万四千三百四十三號　A（三）

内地産組の餘裕金

證券投資が益々増加の傾向

黄色葉煙草を大増産

總督府專賣局で計畫

臺灣炭業界統制案

督府立案の〝石炭會社〟

石炭會社案と陳情委員の上京

中央要路へも打電

當業者側は反對

工業組合の生産額

百十二億三千萬圓に達し

事變後の躍進鋭し

我海運飛躍の好機

七航路の外更に新規開拓

山下汽船社長 山下龜三郎氏談

厦門二會社の總會と決算

マニラで見本市開催

日銀業績向上

日銀の納付金増加

住友銀行配當八分

三菱銀行八分据置

東京市中コール

生糸と繭にも公定價格か

内外商況（十七日）

療養患者

ポリタミン

廣告

激流

（承上回）

久生十蘭作
伊勢良夫畫

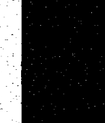

代理の人（三）

「馬鹿な事を仰やりやすけど、すると、あなたは、まるつきり何もご存じなかつたのですね？」

「それは、いま申しました。……戸山氏といふひとに逢つたのは今日がはじめてなんだから、霧が濃い那須なんかを知るわけはないんです」

幸子は、聴いて訊きかへした。

「今日はじめて？」

「今日も今日、まだ、霧時間もたつてゐないんです」

「ぢや、どういふ関係で戸山氏の代理などをお引受けになりましたの？」

「僕は、こだはりのない口調で、「僕は、こんな事の服を着てゐますが、これは戸山氏の借着なのですが、その点、僕に責任はありません。しかし、何といつても印半纏なんかで正るいふわけにはゆかないから……。と言つただけでは何のことだかお判りになりますまいが、僕は、印半纏と鉄工場着の人夫なんです。田舎廻りの芝居で一座の座元が僕の友人に頼まれたものなんだから、それで……」

冬彦の助手だつた久米雄二郎（仮名）は、情問題で急にやめることになり適当な後任を捜すまで一週間ほど仕事を助けてやつてくれと頼まれた那須の邸を訪問してから、

「僕は探偵の仕事を手傳つただけで充分なわけなんですが、助手になつた以上、こんなことも久米の仕事の一部だと思つて、それで引受けたわけだつたんです」

殺を言つてるやうなものだつたことにもなかつた。

（このひとは、ほんたうに何も知つてゐないんだな）

一見、冷淡と見做られやすいやうすをしてゐるが、決してそんな甘いものではなく、どこか倫理への感覚のない感覚といつたやうなものだつた。

兄の遺書に、教授との醜い関係の歴史が何もかも赤裸々に告白してあるやうに見せかけ、百貨店の服飾な部面まで複雑に書き綴つてあるといつたやうな巧妙な筆法で教授に手ひどい精神的打撃を与へるために書かれたのだつた。

兄の遺書に、教授との醜い関係の歴史が何もかも赤裸々に告白してあるやうに見せかけ、百貨店の服飾な部面まで複雑に書き綴つてあるといつたやうな巧妙な筆法で教授に手ひどい精神的打撃を与へるために書かれたのだつた。

二、お前の筆蹟で遺書を書いて置いたから、三はなしぶり……東京出張中に教授と兄嫁との関係が何もかも赤裸々に告白してあるやうに見せかけ、百貨店の服飾な部面まで複雑に書き綴つてあるといつたやうな巧妙な筆法で教授に手ひどい精神的打撃を与へるために書かれたのだつた。

兄の遺書に、教授との醜い関係の歴史

御神火蕃山に輝く
高砂族青年團が捧持し
サンテイモン社に獻火

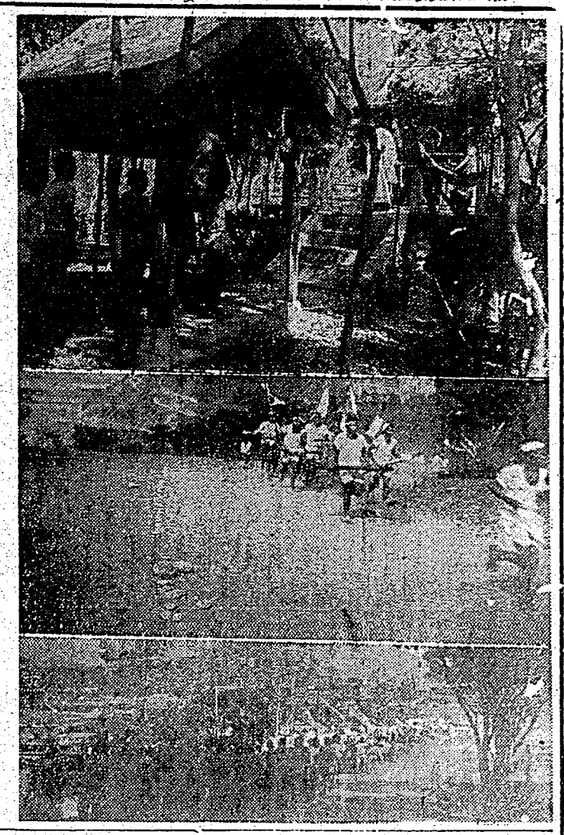

【高雄電話】豐原の聖火蕃山に輝く——阿緱神社より高雄州下各社に奉納した種は既報の如くであるが、時的相關係ある屏東郡下サンテイモン社の山の兄弟達は十二日阿緱神社に御神火到着と知るや感激この發光に浴せんと同社代表青年四日は早朝に山を下り阿緱神社より御神火を松明に捧持し河を渡り丘を越えサンテイモンへと急ぎ七里の道中を二回の継走もなひた走りに走つてやがて蕃人口に到れば蕃社の老幼男女は勿論より總動員で心服を手に手にして入口より堵列し御神火を盛んに奉迎する蕃丘の子供達は『御神火だ』と連呼して祭壇前の廣場に導かれ、壇上に安置された御神火に對し恭しく禮拜を捧げ、花環を捧げ、萬歳を三唱して社殿に入り、社殿の周圍を三回廻つて後社殿の前に設けられた祭壇に御神火を移し、次に小頭目の先導で社殿の正面に進み、次に小頭目の先導で社殿の正面に進み、次に小頭目の先導で社殿の正面に進み

◇野戰隨筆◇

後送

（二）

太田陸軍　長谷川光雄

彼は苦悶にうなされた人の常に陥り易い不快な夢に悩まされて所在ない両手でいきなり自分の右手を力一杯掴りしめた。彼は死んだ方がいいと云ひ自分の顔をじっと見つめたが然点の合はぬ目付はうつろであった。

彼は戰慄か顫慄を取ってくれ。それが出来なければほんのすこしでもいいからゆるめてほしいと懇願し、時に哀願する如く、時に怒るが如くに口走った。いよ〳〵我慢出来難くなってうめき声身を悶えさうともがいた時や誰れかが脈をおこしかけたが、驚いた目で医をにらんだまゝベタンと又倒れてしまった。

「苦しいぞ。我慢しろ。頑張れ何か」T伍長の口から出かかった右の言葉は発する事に難くはなかったK伍の傷が腹部貫通負傷者中最も重いものでなかったなら、伍長はそれ以上にしたであらう。彼はK伍の分隊長であり矢張り兵部に同僚絶命を負ってゐるのである。

K伍は苦しさの余り喚然「たすけてくれ」と叫ぶ為めなる命をとなへた時、自分はクスリと微笑をもらし、嘲笑を洩したかったが、Kはそのまゝ瞑れ果ててまたろみはじめた。

うんうんとよろしい——自分はホッとなる様して腹内を包帯した。

暫くが静まり、腹内の血も止まったかと思ふ頃、K伍が又苦しみ出した。

「苦しい、苦しい」と云ふ声が聞えるや否や、彼の傷口から血が噴水の如く吹き出した。

上陸した戰友が、眠を洗っていつた救命胴衣は処せまく散乱し、それが更に赤色なのだから目眩に陥ってゐる者支那人のふとんをその上から掛けてゐる者。そのふとんの赤い色が鳥目に映かやうである。

自分は静かになった腹内を一層厳重にした。腹内が膨脹に堪へてゐるその中で、腹の真ん中に横てゐる工兵の下士官は眼をとじたまゝジッと動かないが彼の左の目尻から頬を伝って耳のあたりに絶えず個々相の如く血が流れ落ち、それが腹保もく〳〵線を引いて血溜となってゐる。乗船以来洗面もせならなかった上に眠りの足ばらう為く伸びかけた口髭の下に結んだ口元には苦痛と戰ってゐる激しい顔貌が男らしく浮んでゐる。

自分はそれを見つつ暫く立ち止まらうかと思はれる。その時、まったく突然に、この腹内の場面と何の関係もない某の分隊長の様元の曲った長の姿が思ひ浮かぶのであった。その長官は台北病院の分隊長T兵の一度ならず二度までも見舞ひ来訪されたる事を聞いてゐたからである。

一時間たち、二時間たって腹は漸くにしかすぎないのである。目の前に苦しみ悶えるK伍の一挙一動は自分の神経にしかすぎないのである。

一時間たち、二時間たって腹は漸くにしかすぎないのである。目の前に苦しみ悶えるK伍の一挙一動は自分の神経にしかすぎないのである。

所詮はだめではないか。

いや。しかし、彼に腹をやられてゐるのだ。

「おい、病院船はまだか？また見えないか？」

「まだです。あと二十分」

「どうか早くついてくれ」

「あと二十分」

しかしまた赤十字のマークある船の姿はみえない。病院船はもっともっと沖の方に錨を下してゐるらしい。

「病院船はまだか？」

「あと十分の我慢。あと十分」

かくして海上に出ればトップリと浮れた時、やっと病院にたくさん赤十字のマークを担いた一隻の貨船を探しあてた。

横づけになるとまもなく病院船から白いペンキぬりの台がガラガラと音をたてて下ろされて来た。戰友は二人づつ担架のままその白い台の上に移されて又ガラガラと船の甲板へ吊り上げられた。

最後にK中尉が担架のまゝ一つづつ吊り上げられて仕舞ふと、その次は我々の番であった。負傷した戰友達の銃や装具を一処に集めた合が又ガラ〳〵と下りてくるのを待ってゐると、ホッとした安堵が軽く心に浮かび、低に暗くなった海の上に点々として浮かび上った。

機関をはじめた下兵の一人が、散乱した腹内から血のベットリとついた救命胴衣をつかみ上げたがそのまゝ海に落した。

救命胴衣は安全を立てておいたが再びボッカリと風いた海に浮かび上り静かに波の方へと流れはじめた。

東京湾は午前8時頃である。

見たものであった。

今腹内に担出されてゐる此の悲惨な情景はまったく男子のみの世界である。しかし又女子には女子だけの苦悩に堪へ難んでゐる世界があるではないか。

数十数百数千の女子が看病に附へ、其の苦悩の係り力をこめて働り、そしてあんなに神経質でしまった分娩台の鉄柵。

男女、各々他に分つことの出来ない特有の苦悩を持ちつつそれに耐へ（両者共通の苦悩や文化もちろんたてゆく人間の世般をうにこの様な処にあるのであらうか。

又苦しみを他に分かち合ひ乍ら獨りでそれに耐へゆくところに獨りといふものはあるのだ。

アトラスは獨力で地球を支へ其の重圧と永遠に苦闘しつゞくことに神としての崇高さがあるのではないか。我々男子の誇りも又戰場に於て其の悲惨を打越える力の

自然の氣まぐれに割して文句のつけ様もないのだが、しかし昨日の総乗前後の苦しさを思ひ返せば腹がむか〳〵ぜずには居られない。

平安さである。

「病院船はまだ見えないか？」

「まだ見えません。しかし海に出ました」

「海に？船はゐるか？」

「艦装船が深山軍んでゐます」

「まだ見えないか？」

「あと二十分」

一刻も早く病院船へ。腹からの赤十字のマークがある白い旅を探した。とてもまちされる程のもどかしさである。既に四時間位が経過したのだ。

この時腹をうたれてゐる兵士が

「軍医殿、水を下さい」

「ならん」

「水を下さい」

「ならん」

「水を下さい」

「ならん」

「

電送寫眞より 簡便な・葉書電報の實現

まづ五月頃日滿間に實施

【東京十七日發同盟】文字や絵畫をそのまま直接送る新電報の業務が、日滿其の二國間に開始され三月逓信省に認可申請することになつた、この新電報は寫眞電報に比べ設備が簡単で經費が安くて濟むので、逓信省で數年來研究が續けられこの程實驗、大阪間のテストに好成績を收めたものでその原理は文字などを書いた感光紙を送信機のシリンダーに卷込みこれに電波を與へると文字は一ミリの次の四本の素線となつてこれが電波に變へ增幅して目滿ケーブルの一對の線に送出され三秒遲れて新京に連絡、受信局で文字や繪がそのまま再現されるもので寫眞電報のやうに感光紙付の必要なく設備も簡単で價廉である、この新電報は業務上同一經路のところから感光紙で送信局では感光紙とをつけてゐる事務は五月頃先づ東京、新京、新京間に開始され次いで大阪、大連間に開設される筈で、新京間では一通二分足らずで現在の電報に比し時間的にも經濟的にも非常な便利となつてゐるので從來

全島を一丸とする 臺灣國技會誕生

本島相撲界の一大飛躍

昭和八年から十年へかけての全盛期を誇つた、鉄、幕岩両関の絶縁以来、漸く衰微の途を辿つてゐた島都相撲相撲界はその後継者問題に新機運の擡頭に依つて後進の相撲或は素人相撲間に於ても熱心に努力を続けて来たが、小学校では既に正科として之を採用、其他の團體でも日本古来の國技に依つて心身の鍛錬に進まんとする向の多い現状に於て新たに興行するには絶好の相撲部の如き形のものでなくとうしても一つの有力な生相撲に無ければ云ふ言葉が無いより相撲、小學、大學、専門學校生相撲界の先驅がこの觀点に於て協力して一丸となる「臺灣國技會」が誕生する運びとなつた訳である

臺灣國技會相撲部長、相馬基氏、平田委員、富田幸次郎委員、大島圭介氏、民間より篠原國幹、吉區長、三好正義、鈴木喜助、重田榮治、足立正一の諸氏が相寄つて第一回の打合せ會を行ひ種々打合せをなしたが十七日夜には前記全員一致で會長に推す事と決した田端幸三郎氏を顧問、之が實行方を懇請し併せて部の人選等に就き協議をした訳であるが田端氏は人も知る好角家として又ら快諾するであらうし臺灣二百中には「臺灣國技會」が正式發會の運びとなる訳である

一日に亙る熱戰の跡

宮崎神宮奉納武道成績

【宮崎發特電】宮崎縣紀元二千六百年奉祝會主催の宮崎神宮奉納武道大會は既に於ける全國武道大會の第二日目並に大會は十五日午前十一時から全國選抜の六十數名によつて花々しく開催された此の日も前夜から降り續いた雨も朝早くから霽れ上つて好天気となり朝早くから觀覧者が詰めかけた満場立錐の餘地もなき盛況を呈した午前九時半前日開會式が行はれ西軍神田七段選手を代表して宣誓を為したる後個人、永岡戰士の柔道試合の演技あり午前十一時の太鼓を合圖に神火の前に設けられた臨時總本部の前に整列、宮司の力強い祓の儀が終つて次から次へと開かれ結局両軍共時を残して午後三時五十分頃西軍の山本六段東軍の會場七段に授與あり二回戰の部級かた大會終了番出場の後々の御神火を宮崎神宮に返納して二日に亘る全國武道大會を終つた、本大會の成績は宮崎神宮及び縣の基金に納められ永久に保存される筈と

▲練士勝抜試合

（東軍）
前田（根）―村越（島）
内田（朝）―間島（根）
内田（朝）―入船（島）
内田（朝）―石黒（神）
内田（朝）―古谷（手）
内田（朝）―野（野）
内田（朝）―沼長（野）
内田（朝）―博（野）
北見（北海道）―内（朝）
北見（北海道）―内（朝）
北見（北海道）―内（朝）
北見（北海道）―田（愛）
北見（北海道）―安（知）
北見（北海道）―田（愛）
北見（北海道）―知（愛）
北見（北海道）―政（山）
北見（北海道）―口（山）
北見（北海道）―太田島（取）
北見（北海道）―崎（宮）
北見（北海道）―山崎（宮）
北見（北海道）―太田島（取）
北見（北海道）―島（取）
北見（北海道）―下（鹿児島）
北見（北海道）―下（鹿児島）
北見（北海道）―下（鹿児島